Storia economica del Novecento

1. Dall'ottimismo di fine Ottocento alla Grande Guerra

2. Economia e Grande Guerra

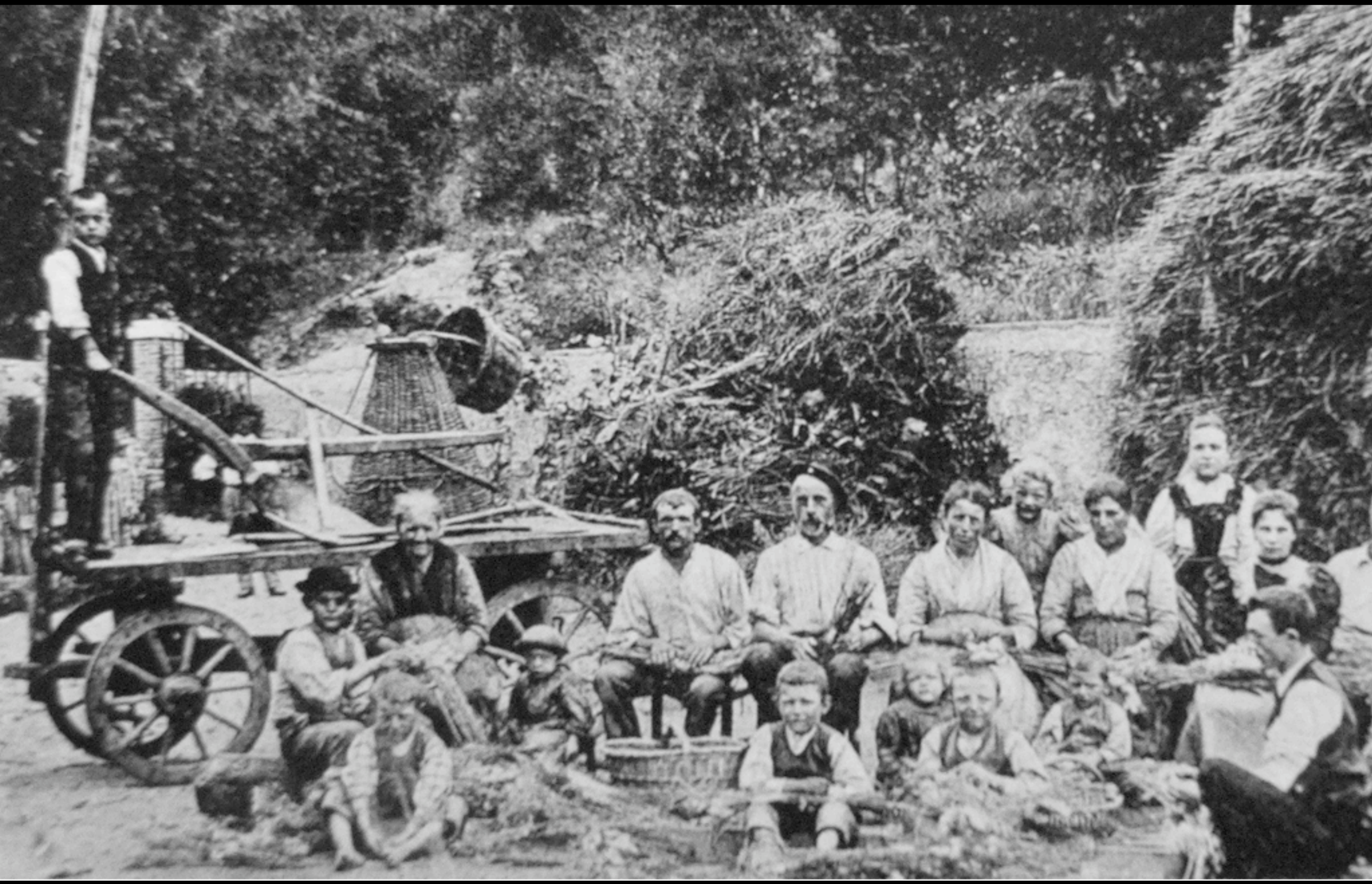

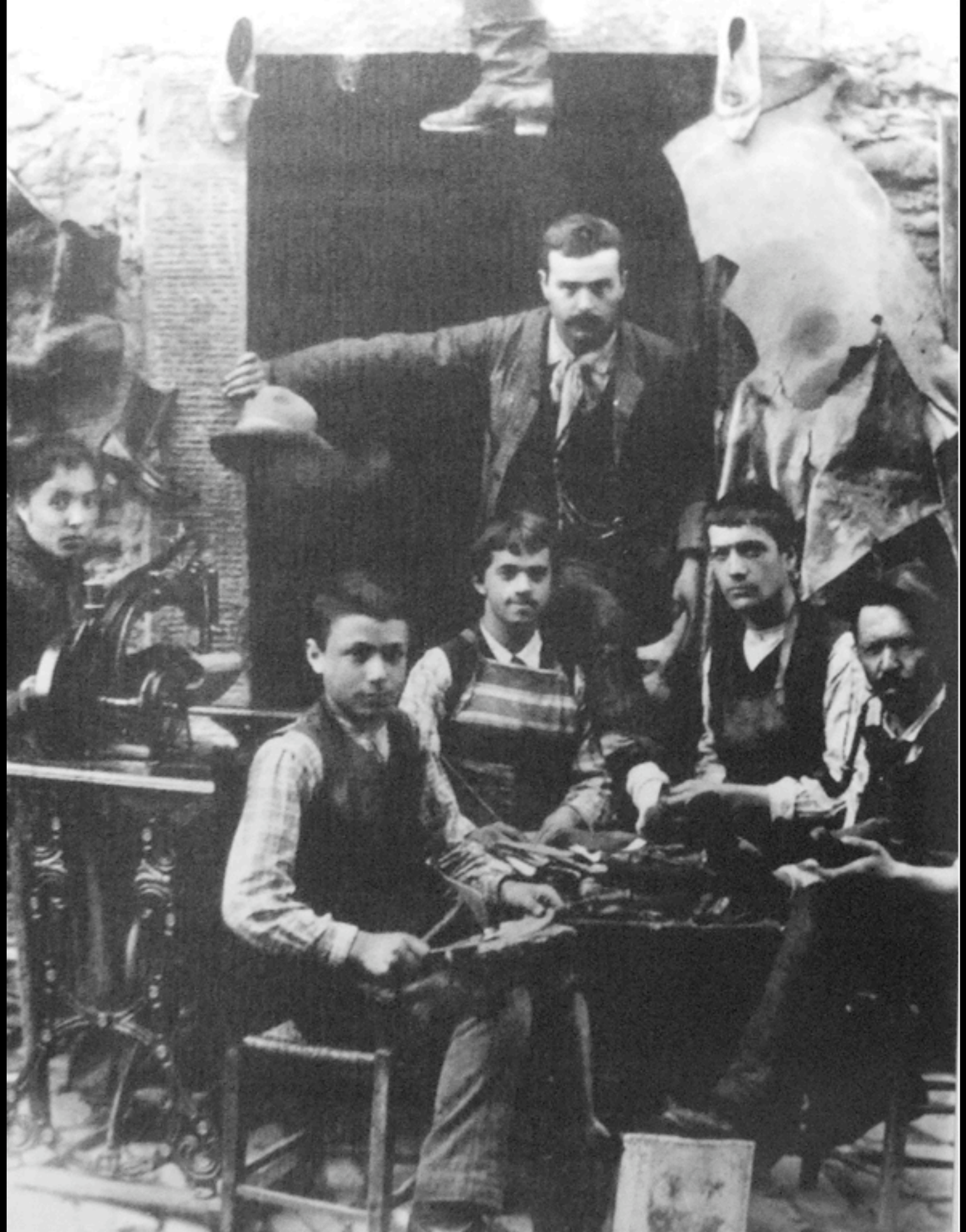

CA OFFELLERIA TOFFANO

Economia rurale

- *sistema statico*
- *società polarizzata*
- *scarsa produttività*
- *autoconsumo, scambi e mercati ridotti*
- *limitata domanda ed offerta*

CAFFE

5364 MULBERRY STREET, NEW YORK CITY
COPYRIGHT 1900,
BY DETROIT PHOTOGRAPHIC CO.

VAUDEVILLE
VAUDEVILLE STEEPLECHASE VAUDEVILLE
HAVE YOUR PHOTO IN A BATHING SUIT
A.C.B
PATROL
DETROIT PUBLISHING CO.

KUNZE
THE BURDICK ENAMEL SIGN CO.
UNION 52
CREDIT
CLOTHING HOUSE
FOR RENT
THEATORIUM
E. J. KOCH & CO.
AMERICAN RIGH CUT GLASS
LUNGH

Economia industriale

- *sistema dinamico, progresso ed innovazione continua*
- *forte fluidità sociale*
- *notevole produttività, merci a minor prezzo e di migliore qualità*
- *scambi e mercati crescenti*
- *continua espansione della domanda e dell'offerta*

"All the News That's Fit to Print."

The New York Times.

THE WEATHER.
Unsettled Tuesday; Wednesday, fair, cooler; moderate southerly winds, becoming variable.
☞ For full weather report see Page 22

VOL. LXI...NO. 13,[illegible]

NEW YORK, TUESDAY, APRIL 16, 1912.—TWENTY-FOUR PAGES,

ONE CENT In Greater New York, Jersey City, and Newark. Elsewhere, TWO CENTS

TITANIC SINKS FOUR HOURS AFTER HITTING ICEBERG; 866 RESCUED BY CARPATHIA, PROBABLY 1250 PERISH; ISMAY SAFE, MRS. ASTOR MAYBE, NOTED NAMES MISSING

Col. Astor and Bride, Isidor Straus and Wife, and Maj. Butt Aboard.

"RULE OF SEA" FOLLOWED

Women and Children Put Over in Lifeboats and Are Supposed to be Safe on Carpathia.

PICKED UP AFTER 8 HOURS

Vincent Astor Calls at White Star Office for News of His Father and Leaves Weeping.

FRANKLIN HOPEFUL ALL DAY

Manager of the Line Insisted Titanic Was Unsinkable Even After She Had Gone Down.

HEAD OF THE LINE ABOARD

Bruce Ismay Making First Trip on Gigantic Ship That Was to Surpass All Others.

The admission that the Titanic, the biggest steamship in the world, had been sunk by an iceberg and had gone to the bottom of the Atlantic, probably

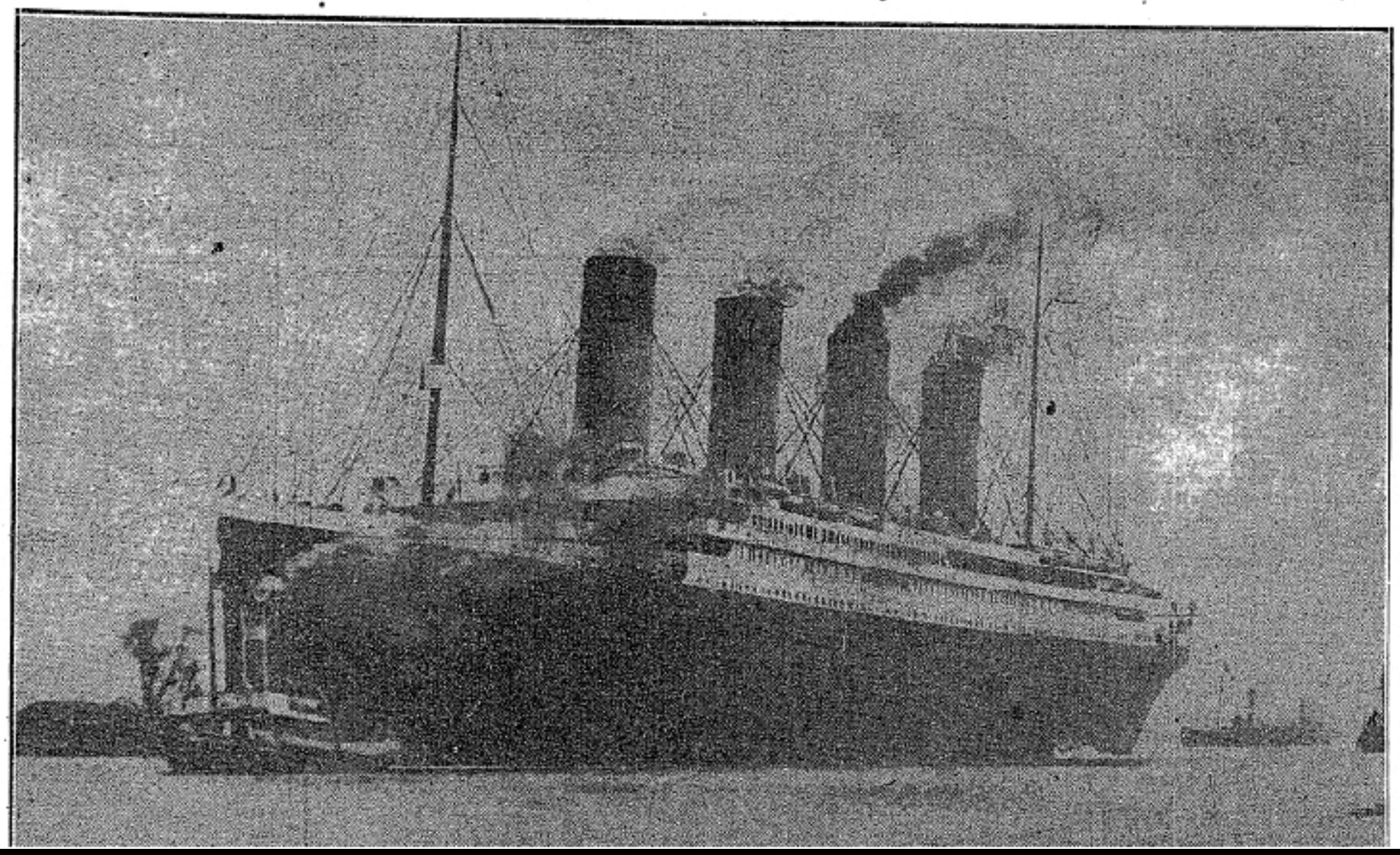

Biggest Liner Plunge to the Bottom at 2:20 A. M.

RESCUERS THERE TOO LAT

Except to Pick Up the Few Hundreds Who Took to the Lifeboats.

WOMEN AND CHILDREN FIRS

Cunarder Carpathia Rushing t New York with the Survivors.

SEA SEARCH FOR OTHERS

The California Stands By o Chance of Picking Up Other Boats or Rafts.

OLYMPIC SENDS THE NEWS

Only Ship to Flash Wireless Messages to Shore After the Disaster.

LATER REPORT SAVES 866.
BOSTON, April 15.—A wireless

SAN FRANCISCO
NEWS LETTER
California Advertiser

SERIO-COMIC WAR MAP

FOR THE YEAR 1877

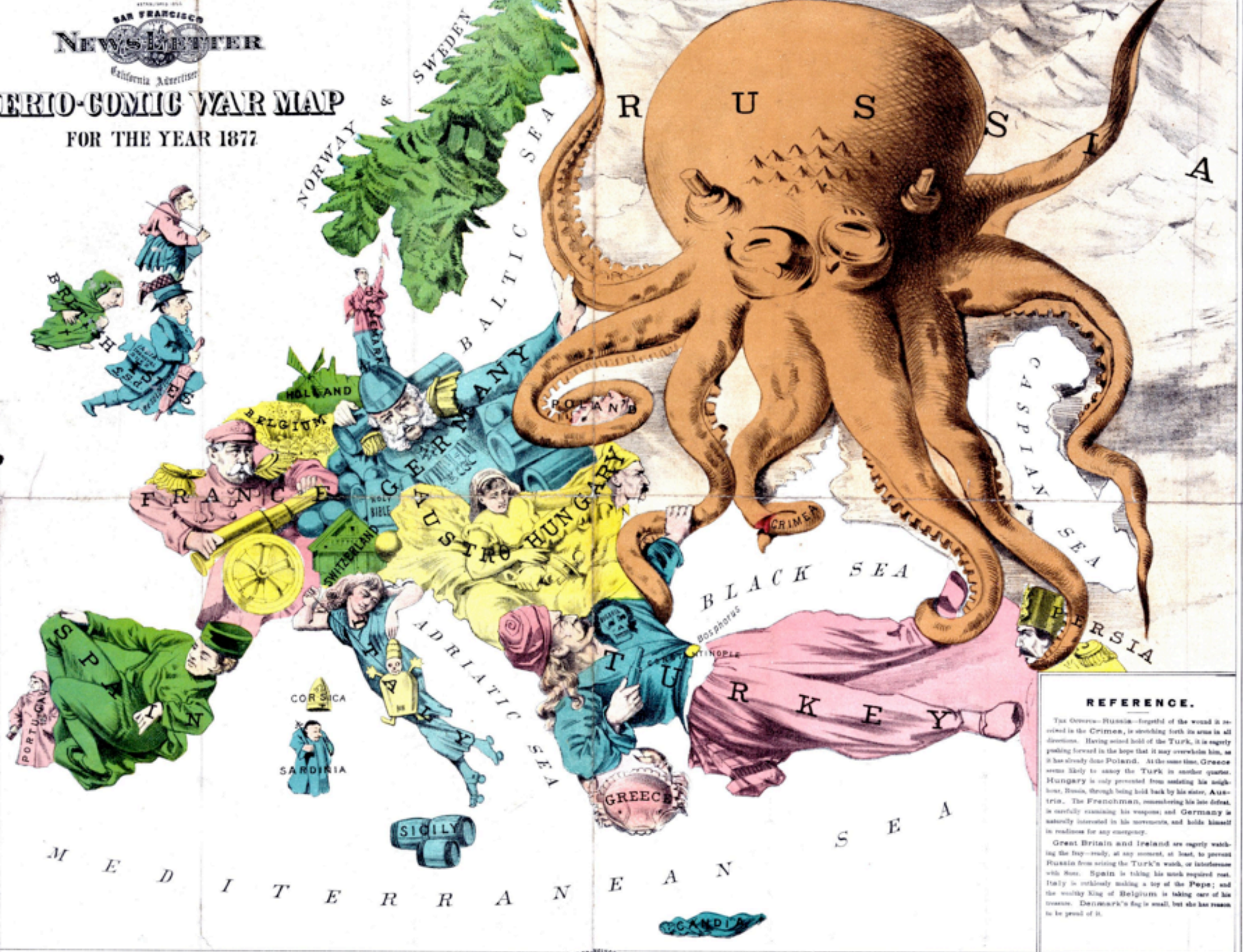

REFERENCE.

The Octopus—Russia—forgetful of the wound it received in the Crimea, is stretching forth its arms in all directions. Having seized hold of the Turk, it is eagerly pushing forward in the hope that it may overwhelm him, as it has already done Poland. At the same time, Greece seems likely to annoy the Turk in another quarter. Hungary is only prevented from assisting his neighbour, Russia, through being held back by his sister, Austria. The Frenchman, remembering his late defeat, is carefully examining his weapons; and Germany is naturally interested in his movements, and holds himself in readiness for any emergency.

Great Britain and Ireland are eagerly watching the fray—ready, at any moment, at least, to prevent Russia from seizing the Turk's watch, or interference with Suez. Spain is taking his much required rest. Italy is ruthlessly making a toy of the Pope; and the wealthy King of Belgium is taking care of his treasure. Denmark's flag is small, but she has reason to be proud of it.

LITH. A. WALBSTEIN, S.F.

Price With SAN FRANCISCO NEWS LETTER 20 Cents.

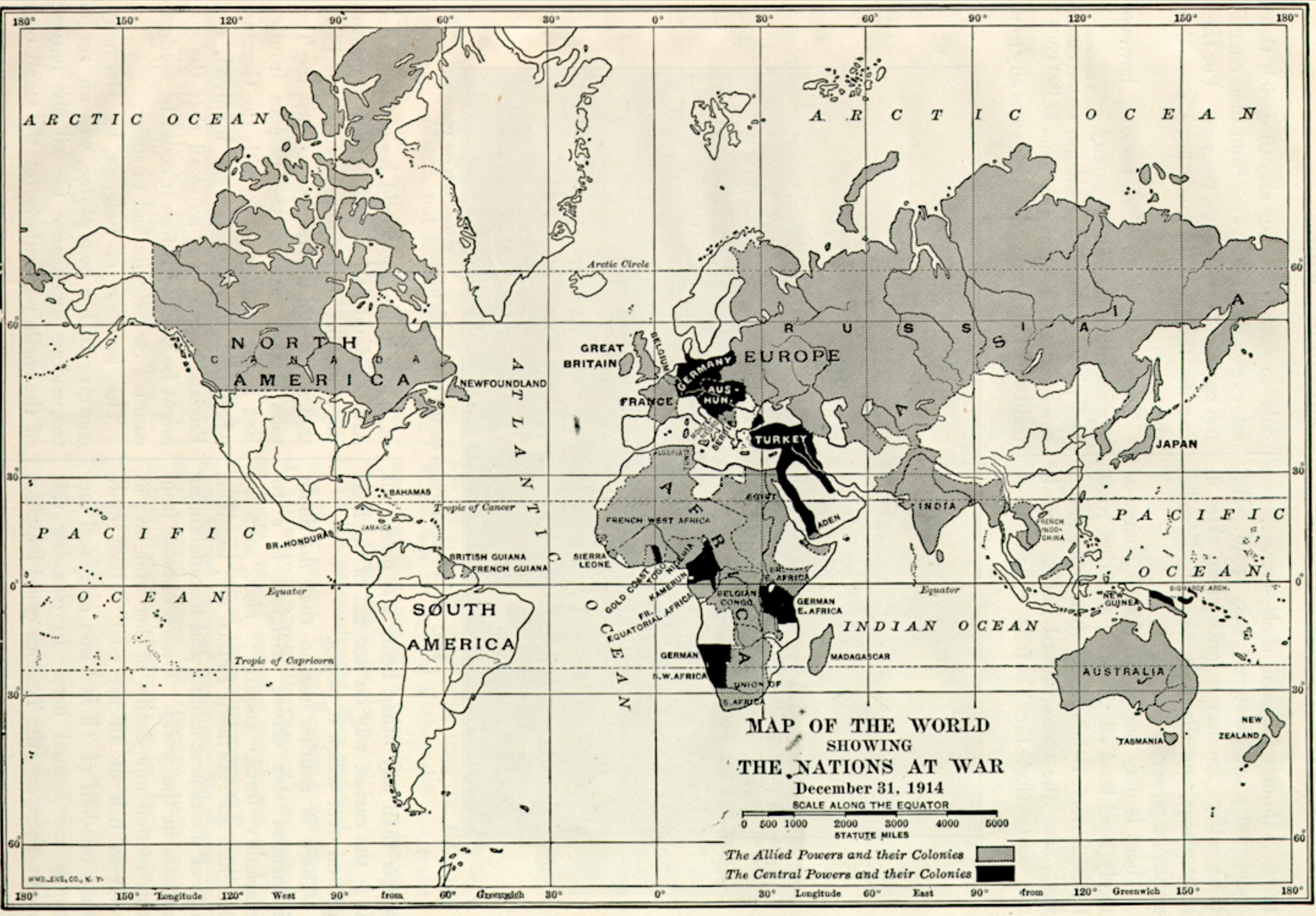
MAP OF THE WORLD
SHOWING
THE NATIONS AT WAR
December 31, 1914
SCALE ALONG THE EQUATOR
0 500 1000 2000 3000 4000 5000
STATUTE MILES
The Allied Powers and their Colonies
The Central Powers and their Colonies
ARCTIC OCEAN
ARCTIC OCEAN
Arctic Circle
NORTH AMERICA
CANADA
NEWFOUNDLAND
ATLANTIC OCEAN
GREAT BRITAIN
BELGIUM
GERMANY
AUS-HUN.
FRANCE
EUROPE
RUSSIA
TURKEY
JAPAN
BAHAMAS
Tropic of Cancer
JAMAICA
BR. HONDURAS
BRITISH GUIANA
FRENCH GUIANA
SIERRA LEONE
FRENCH WEST AFRICA
GOLD COAST
TOGO
NIGERIA
KAMERUN
FR. EQUATORIAL AFRICA
BELGIAN CONGO
EGYPT
ADEN
E. AFRICA
GERMAN E. AFRICA
INDIA
FRENCH INDO-CHINA
PACIFIC OCEAN
PACIFIC OCEAN
Equator
Equator
SOUTH AMERICA
Tropic of Capricorn
GERMAN S.W. AFRICA
UNION OF S. AFRICA
MADAGASCAR
INDIAN OCEAN
NEW GUINEA
BISMARCK ARCH.
AUSTRALIA
TASMANIA
NEW ZEALAND
180° 150° 120° 90° 60° 30° 0° 30° 60° 90° 120° 150° 180°
180° 150° Longitude West from 60° Greenwich 30° 0° 30° Longitude East from 120° Greenwich 150° 180°

FIG. 9.

Ernst Zimmer
190

Bundesarchiv, Bild 136-B0434
Foto: Tellgmann, Franz | 1900

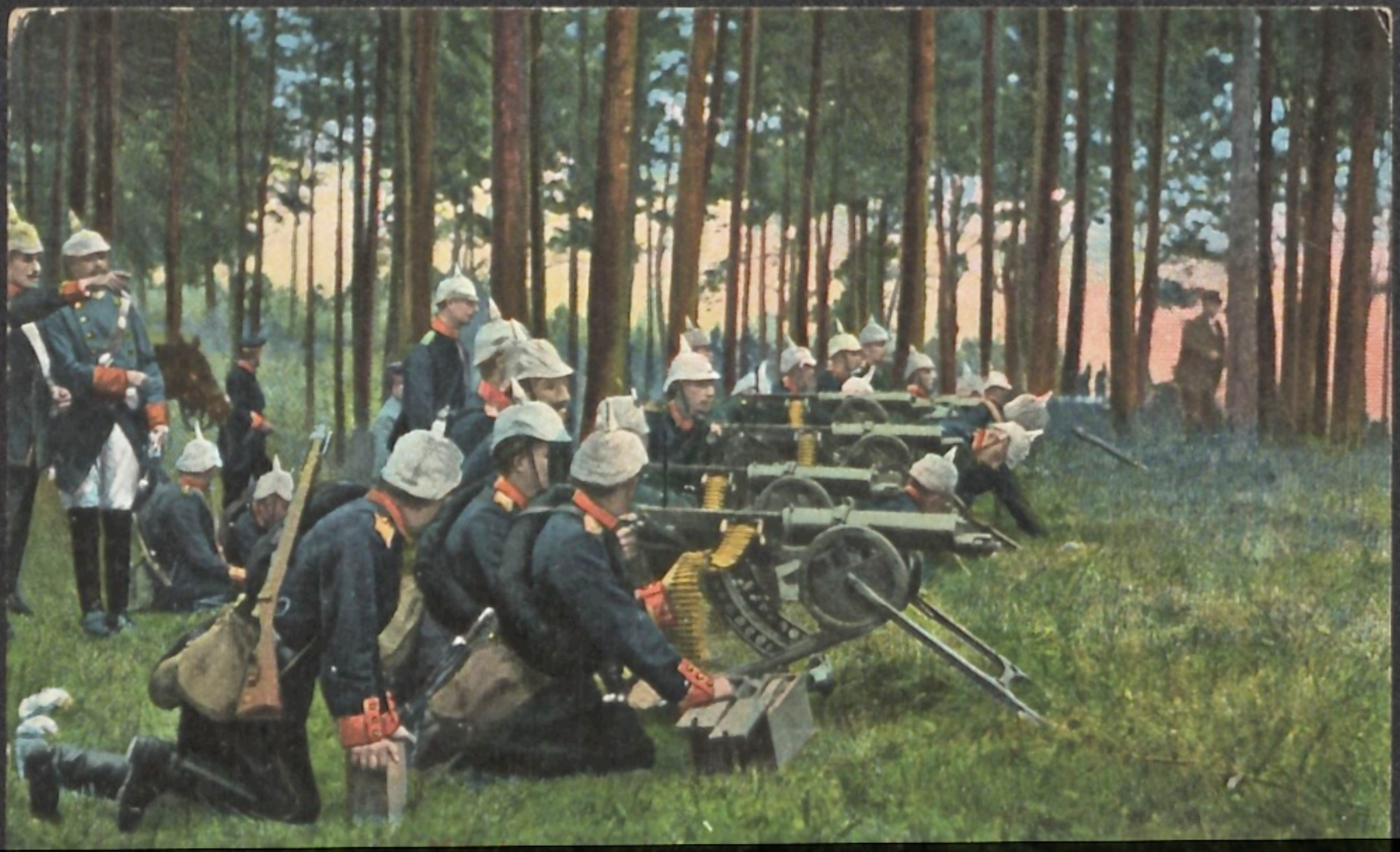

Ausflug
nach
Paris
Auf Wiedersehn
auf dem
Boulevard
Mit in den
Kampf
mir macht
die
Säbelspitze
9.

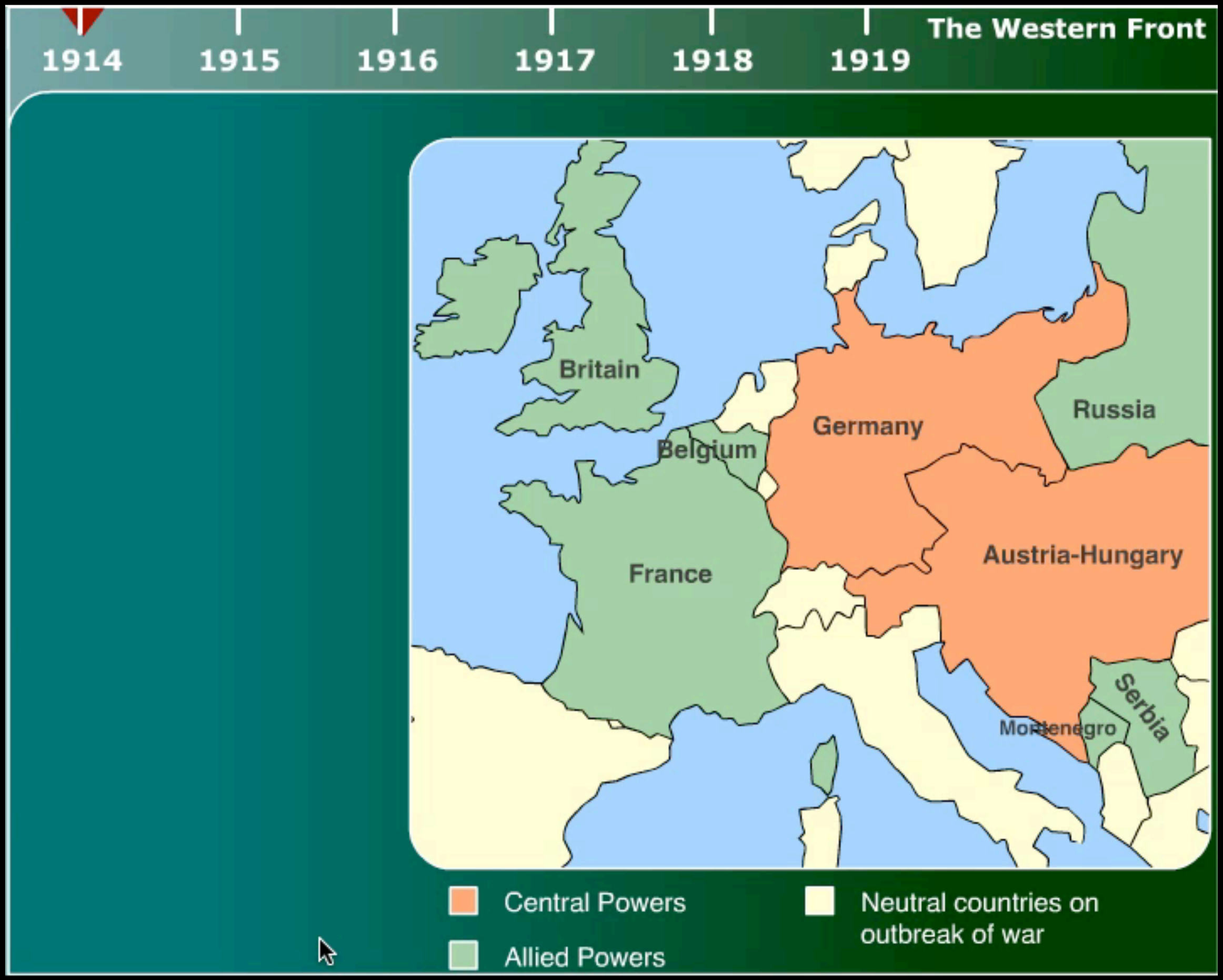
1914
1915
1916
1917
1918
1919
The Western Front
Britain
Belgium
Germany
Russia
France
Austria-Hungary
Serbia
Montenegro
Central Powers
Allied Powers
Neutral countries on outbreak of war

228 Infanterie française dans une Tranchée

Visé Paris N° 562

CAMPAGNE DE 1914-1916

Une Tranchée de Première Ligne.

ND. Phot.

8° REGG. GENIO
COMPAGNIA FOTO
CINEMATOGRAFISTI

COMPAGNIA FOTO
CINEMATOGRAFISTI

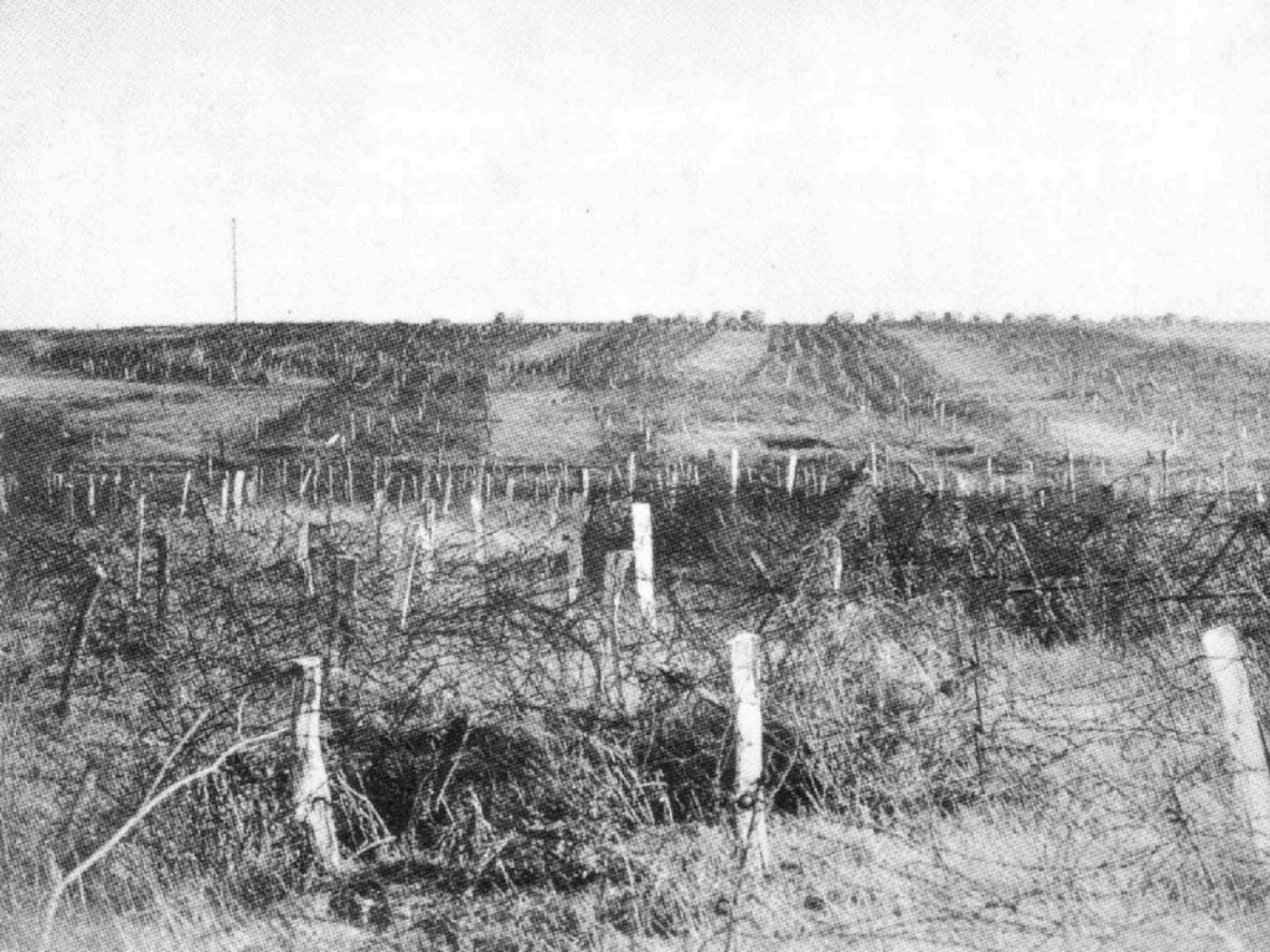

padre Agostino Gemelli, esperto di psicologia delle masse del Comando Supremo di Cadorna:

"gli orrori della trincea sono qualcosa di positivo, perché riducono progressivamente i soldati a oggetti passivi, disorientati e frastornati, condizionati ad un'obbedienza supina, che li porta a morire senza la possibilità di una presa di coscienza o di una reazione autonoma"

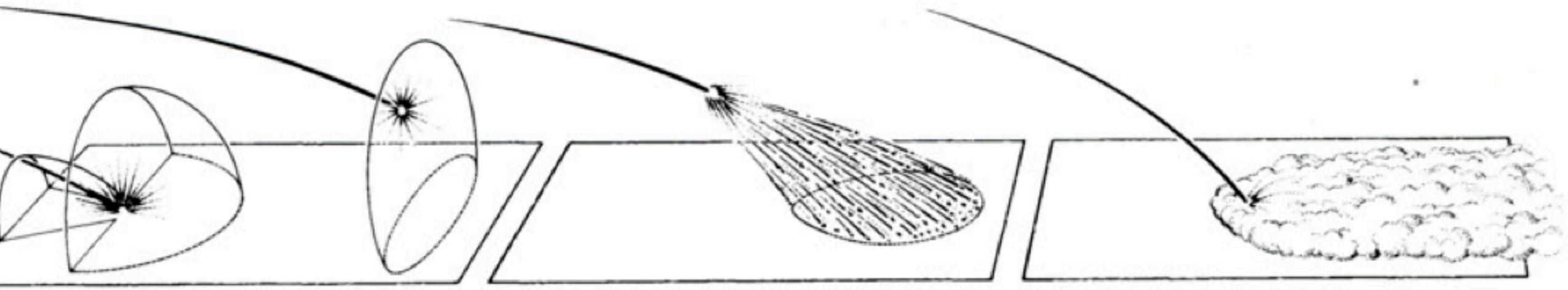

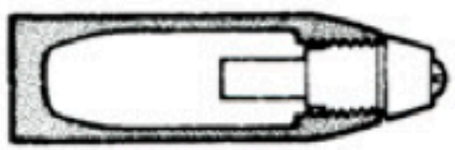

HIGH EXPLOSIVE

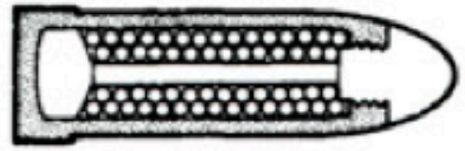

SHRAPNEL

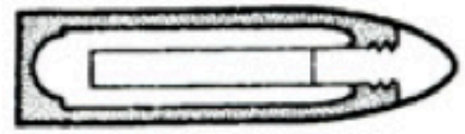

CHEMICAL

WORLD WAR SHELLS

ustration of three of shell employed in rst World War. That left takes the form of high explosive detonating on impact or in the air, depending on the type of fuse. That in the centre is a shrapnel shell, bursting in the air and spraying bullets on the troops below. That on the right is a gas shell, the method by which most gas was delivered from the end of 1916.

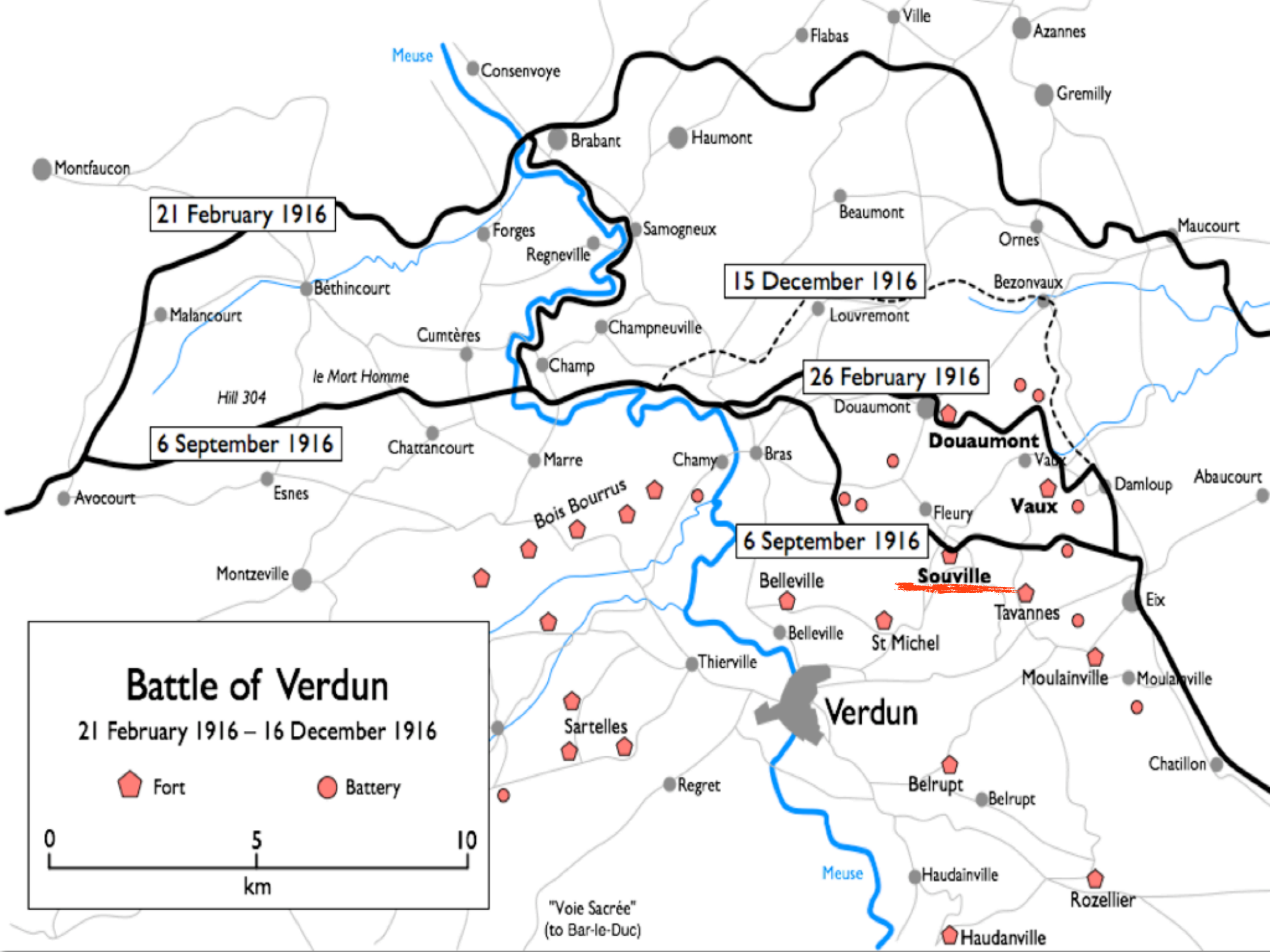
Battle of Verdun
21 February 1916 – 16 December 1916
Fort
Battery
0
5
10
km
21 February 1916
6 September 1916
15 December 1916
26 February 1916
6 September 1916
Meuse
Consenvoye
Montfaucon
Brabant
Haumont
Flabas
Ville
Azannes
Gremilly
Beaumont
Ornes
Maucourt
Bezonvaux
Forges
Regneville
Samogneux
Béthincourt
Malancourt
Cumtères
Champneuville
Louvremont
Champ
le Mort Homme
Hill 304
Douaumont
Douaumont
Vaux
Damloup
Abaucourt
Chattancourt
Marre
Chamy
Bras
Avocourt
Esnes
Bois Bourrus
Fleury
Souville
Montzeville
Belleville
Belleville
St Michel
Tavannes
Eix
Thierville
Moulainville
Moulainville
Verdun
Sartelles
Chatillon
Regret
Belrupt
Belrupt
Meuse
Haudainville
Rozellier
"Voie Sacrée"
(to Bar-le-Duc)
Haudanville

l'industria della morte

Per l'attacco a Verdun, già dal dicembre 1915, vennero costruite in breve tempo 10 nuove linee ferroviarie a scartamento ridotto e circa 24 nuove stazioni per portare tonnellate di rifornimenti di ogni genere, oltre a 7 linee di raccordo per portare le munizioni per i cannoni pesanti; su un fronte di appena 14 km, vennero dispiegati circa 1.220 pezzi d'artiglieria, ossia uno ogni 12 metri circa; prima dell'attacco, per sei giorni furono stipate munizioni per un totale di 2.500.000 proiettili, per il cui trasporto erano occorsi 1.300 treni.

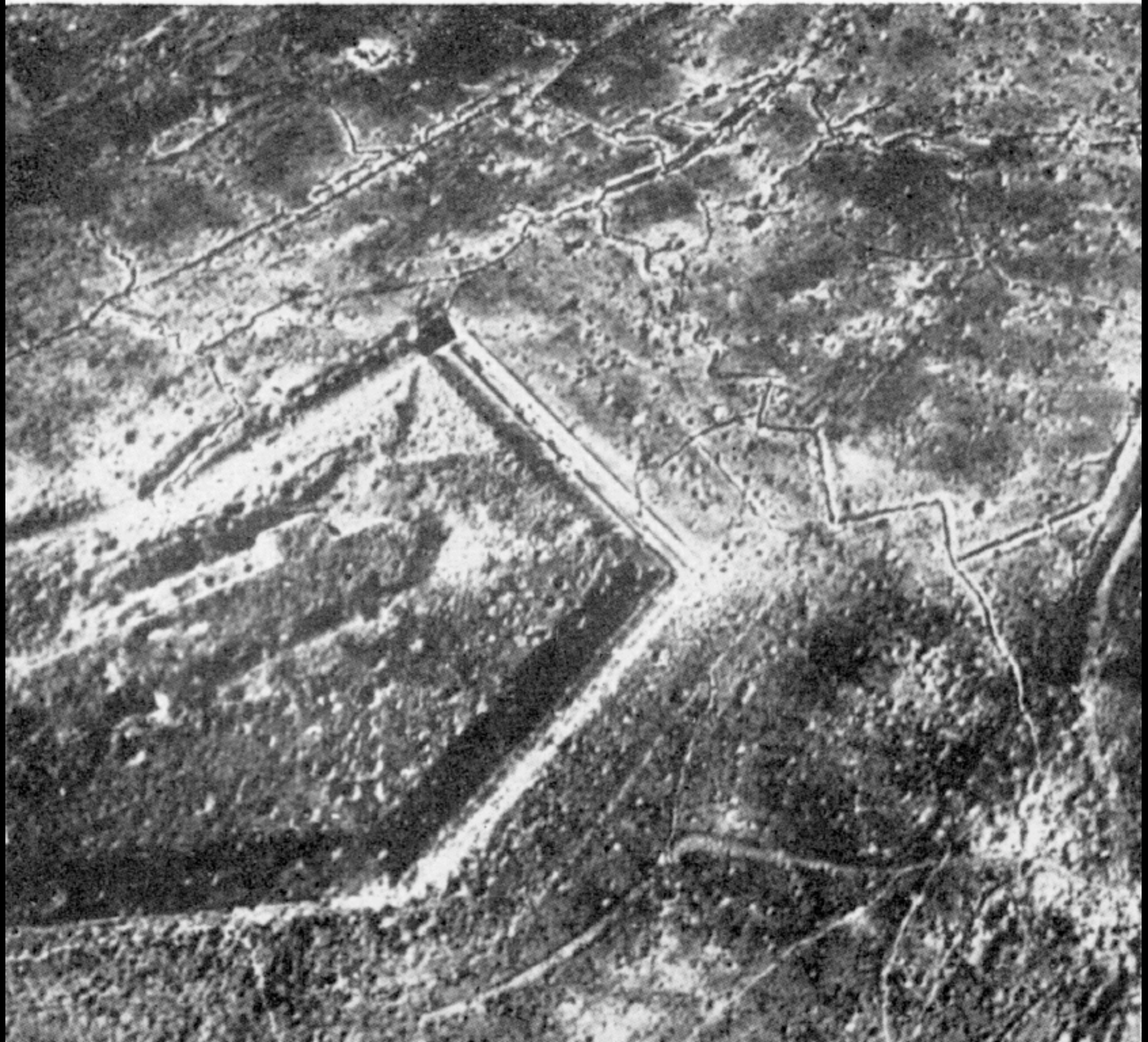

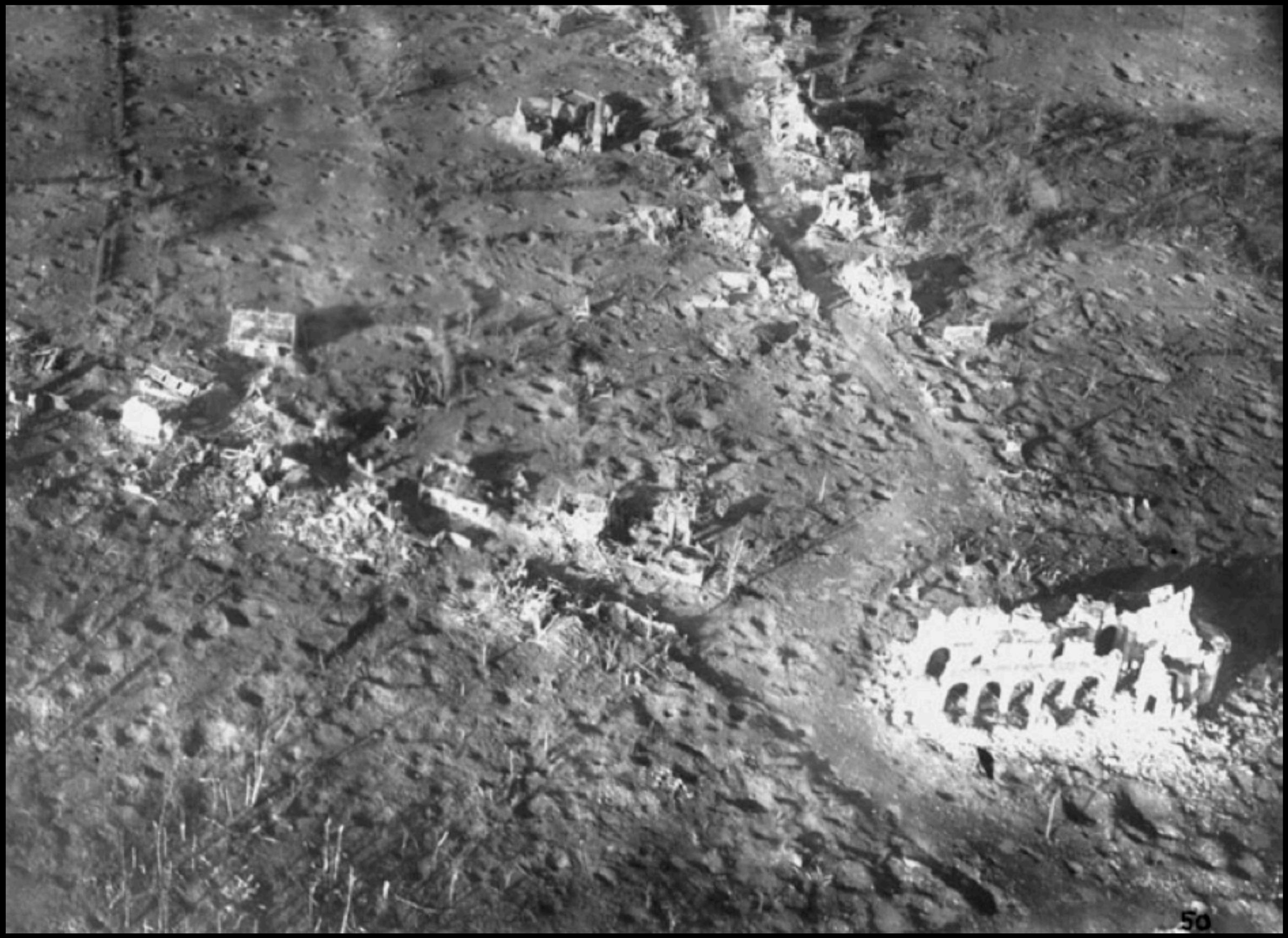

111

After the battle. A scene on the Menin Road. Wounded waiting to be taken to the dressing stations.

IL NUOVO EDIFICIO SCOLASTICO DI BASSANO VENETO.

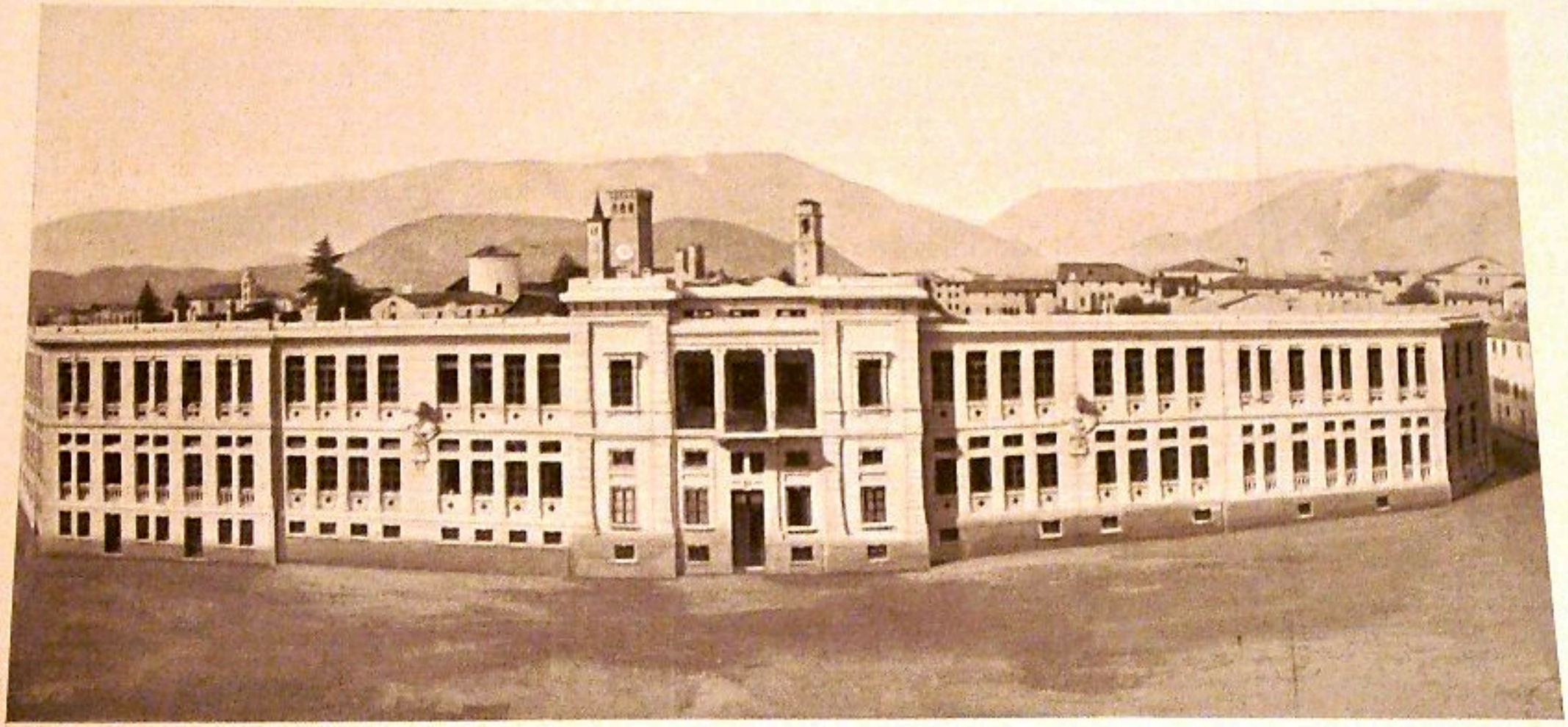

Il nuovo edificio comunale ad uso scuola elementare maschile e femminile, che la città di Bassano ha inaugurato il 16 ottobre scorso, fu iniziato sul principio del 1909, sindaco il conte Carlo Remondini che aveva potuto dopo molte fatiche dar corso a un vivo desiderio del compianto comm. Bonagura illuminato benefattore di quella città della quale resse le sorti per lunghi anni. Nonostante una intervenuta crisi comunale, i lavori continuarono ininterrottamente, sicchè l'edificio potè essere ultimato sul decorso settembre, sindaco l'avv. cavaliere uff. Eugenio Antonibon.

Autore del progetto e direttore dei lavori è l'ingegnere prof. Daniele Donghi: la costruzione fu assunta dalla nota ditta Pasqualin & Vienna di Venezia, la quale affidò poi l'impianto di riscaldamento a termosifone alla ditta I. P. Isabella, pure di Venezia.

Il fabbricato contiene 21 aule capaci di 1134 allievi, distribuite in due piani: dove il fabbricato è a tre piani, il pianterreno è in parte occupato dall'alloggio del custode e in parte sarà destinato a doccie. Nel mezzo dell'edificio sono due grandi saloni: quello a pianterreno, con locali annessi per cucina e dispensa, serve alla refezione scolastica e come palestra: il superiore, con scala propria, è destinato alle solennità scolastiche.

All'infuori dei muri perimetrali, tutto il fabbricato è costruito in calcestruzzo armato, ed è coperto interamente da terrazza.

La nuova scuola di Bassano da tutti giudicata rispondente ai più moderni criteri della didattica, della igiene e della economia costruttiva, è costata circa 340 mila lire compreso l'arredamento.

C. S.

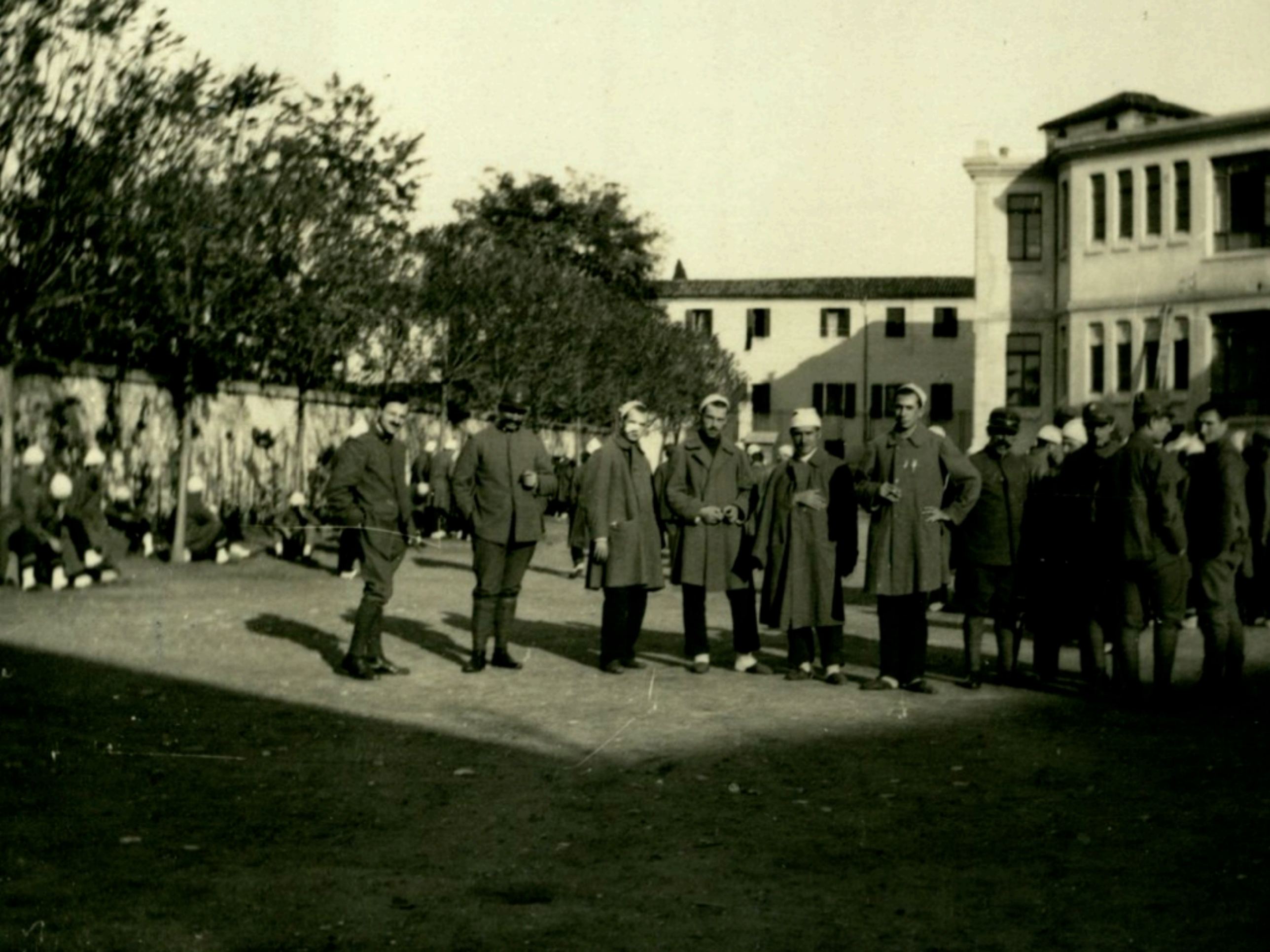

Le truppe oggi vanno a farsi massacrare, non a combattere (Luigi Albertini, 11 novembre 1915)

Niente è arrivato alle date promesse. Nessun arrivo è puntuale, né quello dei cannoni di medio calibro, né quello dei lanciabombe, né quello delle perforatrici. Mancano fucili. Bisognerebbe produrne duemila al giorno, se ne producono settecento. La guerra divora fucili. Si debbono racimolare fucili vecchi sui campi di battaglia, magari a pezzi. Le reclute sono disarmate, vi sono poche decine di fucili per ogni reggimento a scopo di istruzione. S'incorporano nuove truppe al fronte, e sono senza fucili.

(Luigi Barzini, marzo 1916)

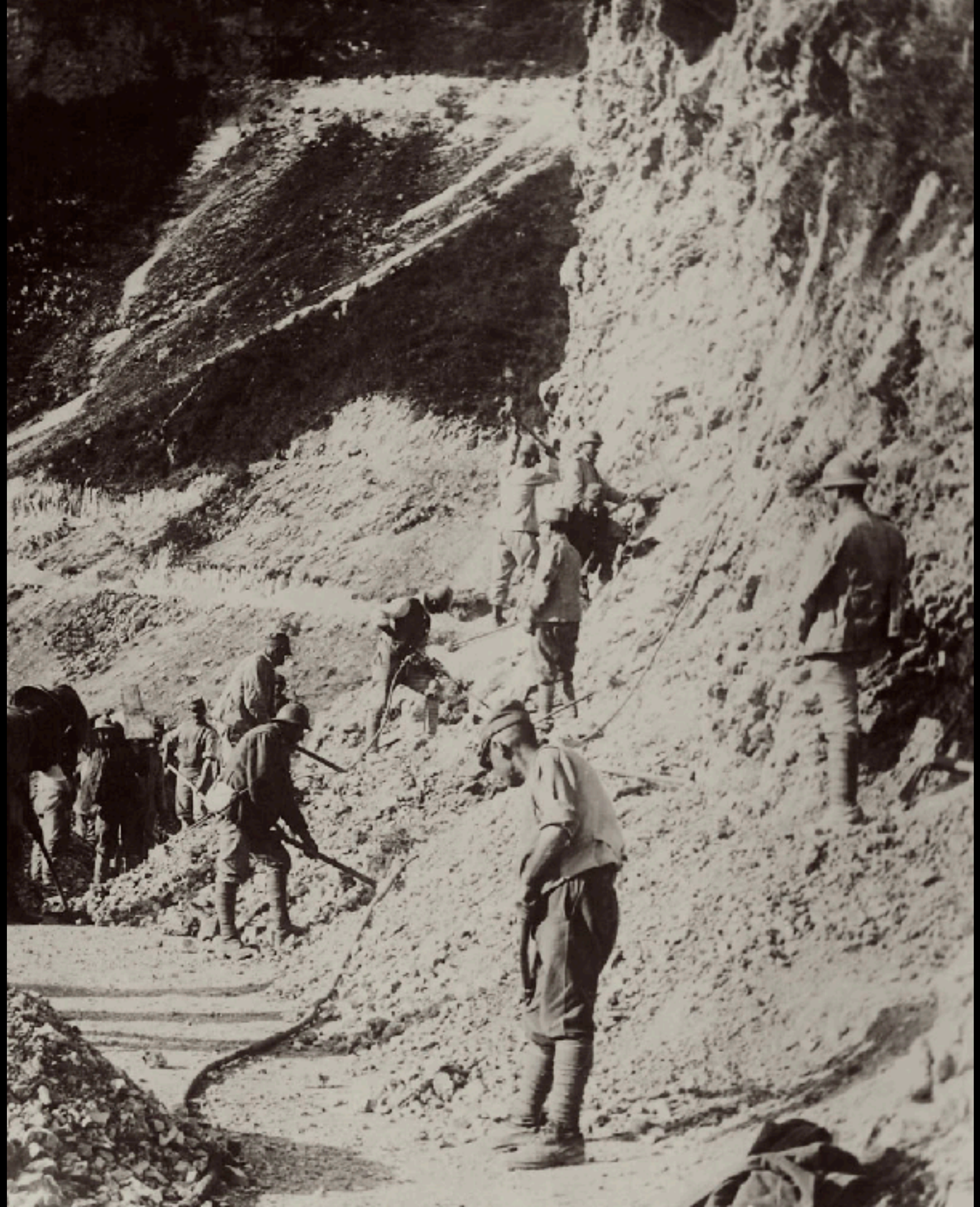

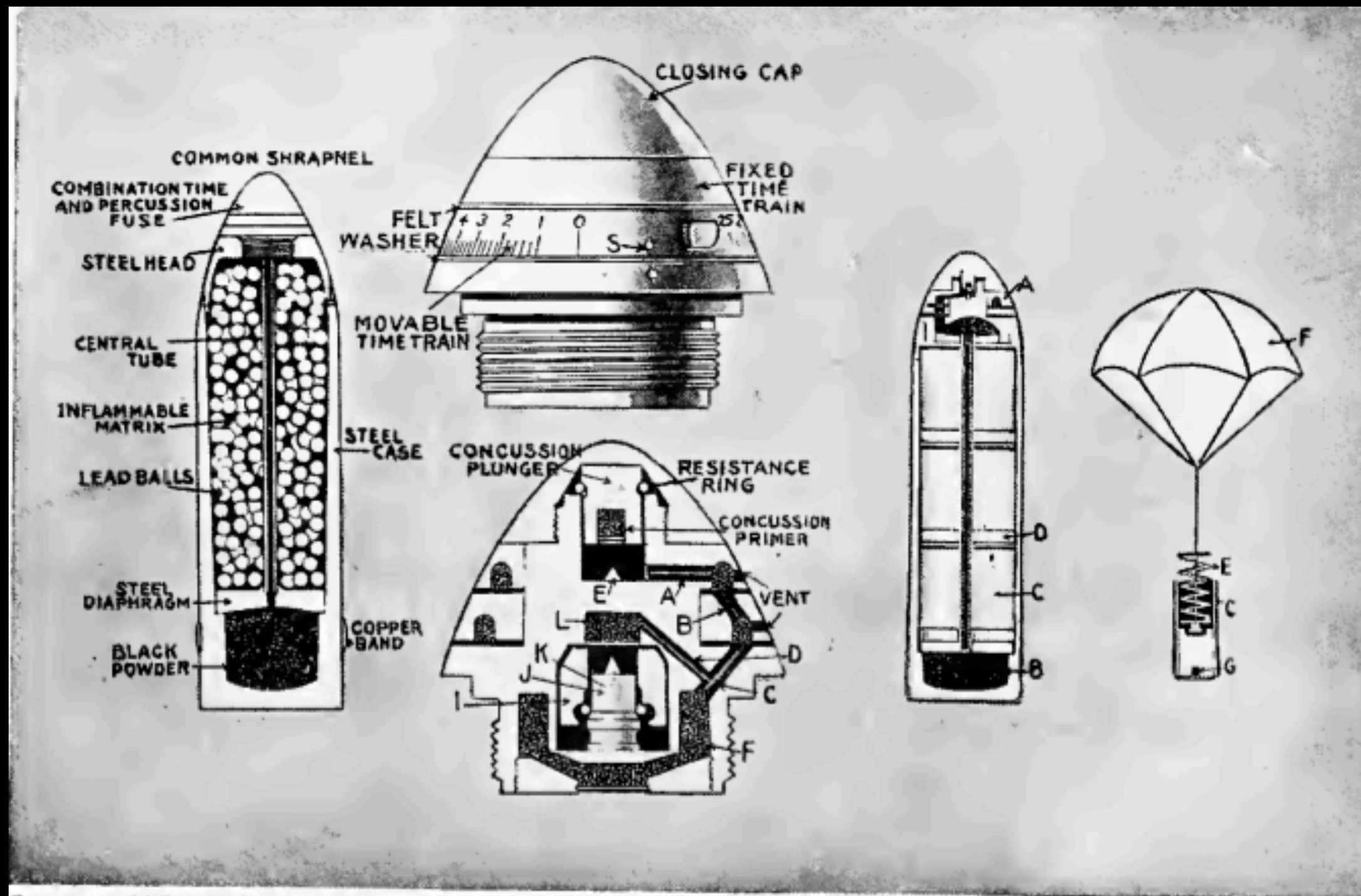

Courtesy of "Scientific American"

Inside of a Shrapnel Shell and Details of the Fuse Cap

Search-light Shell and one of

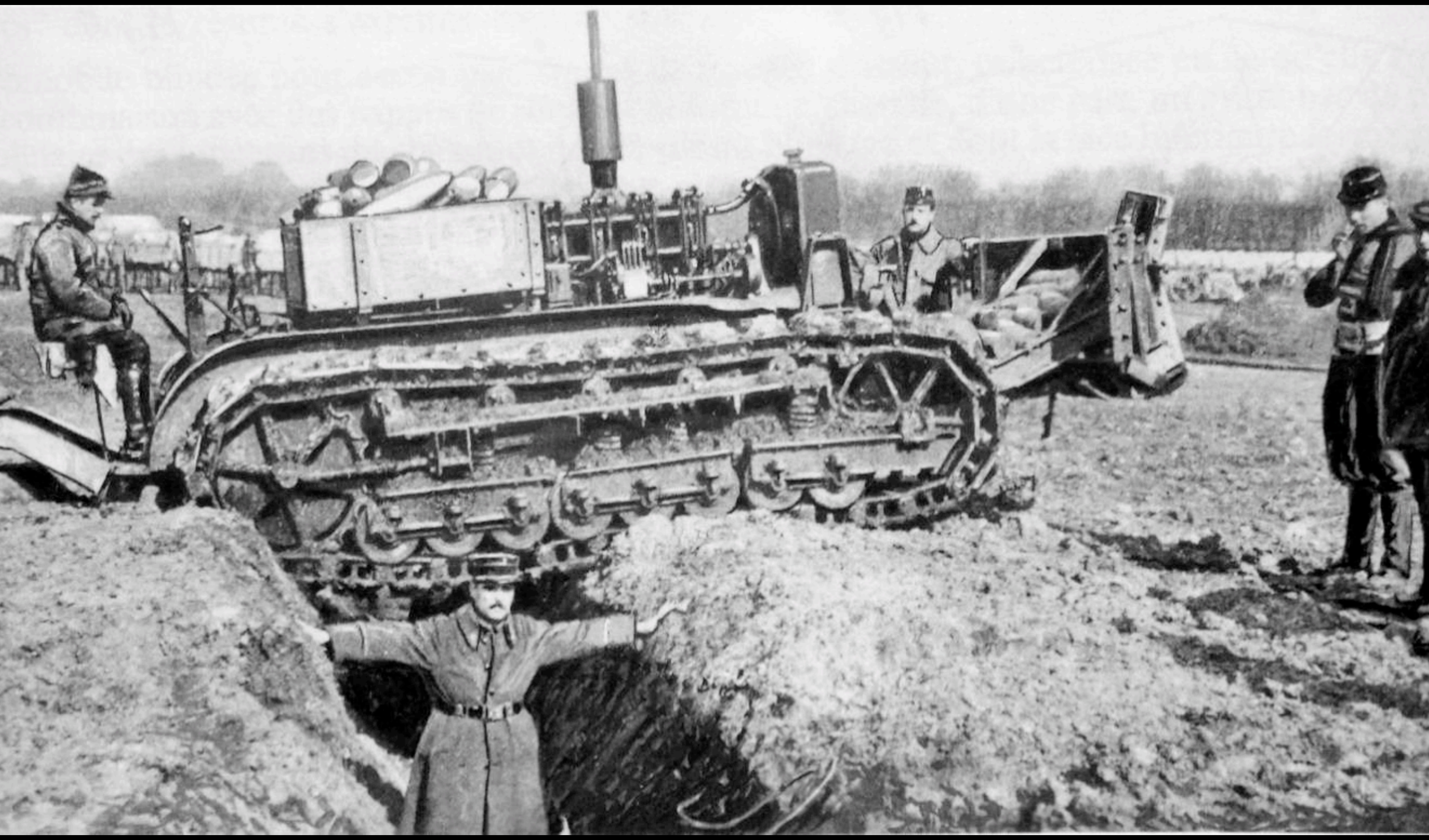

Ca 1151

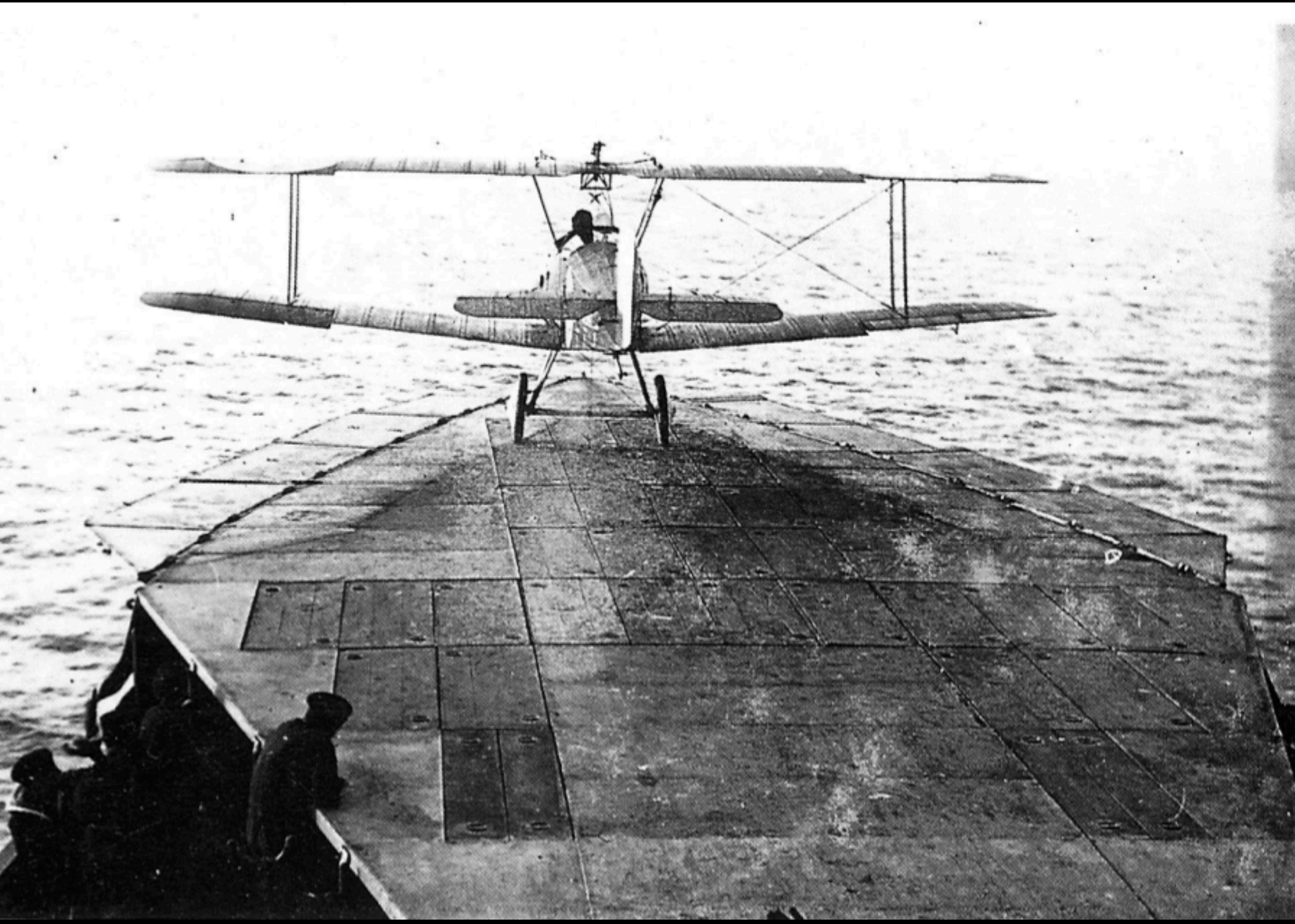

11.26
IRC

IRC

Allied Powers	Cost in Dollars in 1914-18
United States	22,625,253,000
Great Britain	35,334,012,000
France	24,265,583,000
Russia	22,293,950,000
Italy	12,413,998,000
Belgium	1,154,468,000
Romania	1,600,000,000
Japan	40,000,000
Serbia	399,400,000
Greece	270,000,000
Canada	1,665,576,000
Australia	1,423,208,000
New Zealand	378,750,000
India	601,279,000
South Africa	300,000,000
British Colonies	125,000,000
Others	500,000,000
Total of all Costs	**125,690,477,000**

Central Powers	Cost in Dollars in 1914-18
Germany	37,775,000,000
Austria-Hungary	20,622,960,000
Turkey	1,430,000,000
Bulgaria	815,200,000
Total of all Costs	**60,643,160,000**

le cifre dell'Italia

- *nel 1916 e nel 1917, le entrate statali coprono solo un quarto delle uscite*
- *non così i profitti delle industrie a fine conflitto:*
- *siderurgica: dal 6,3% al 16,5*
- *laniera: dal 5,1 al 18,7*
- *automobilistica: dall'8,6 al 30,5*

VISA N° 13.292

IMP. CRÉTÉ 2, Rue des Italiens, PARIS

Circus

26
W. & J. WALLACE
PRESENT STORES

5204

ANDREJ GOLJAT

Bread KRUH

ZALOŽBA KMEČKI GLAS

94. N° 938/4 Cles 16.5.1918

N° 5722/1

A tutti i signori preposti comunali

Raccolta di maggiolini

In seguito a ricercatoria dell'i. r. Commando d'armata i signori preposti comunali vengono invitati ad adoperarsi perché vengan raccolti maggiolini che sono un ottimo foraggio per maiali[171]. Se ne interesserà anche il corpo docente. I magazzini militari furono incaricati di prender in consegna maggiolini uccisi nell'acqua bollente al prezzo di 20 cent. il kg.

L'i. r. Consigliere di Luogotenenza

Cles 19.7.918

156. II 7807/ 1

Oggetto: Raccolta di ortiche per l'anno 1918.

A tutti i Signori preposti comunali del distretto pol.

La lunga durata della guerra e con ciò il bisogno sempre maggiore dell'esercito di procacciare materia prima greggia per la confezione di tessuti pel vestiario dei soldati rende necessario di sfruttare anche quest'anno il raccolto delle ortiche. Quest'i. r. Capitanato distrettuale si richiama perciò ai decreti circolari emessi gli anni scorsi in riguardo alla raccolta delle ortiche nonché alle istruzioni e direttive emanate alla popolazione circa il modo di eseguire tale raccolta. Si raccomanda quindi di invitare tutta la popolazione a prender parte diligentemente a tale raccolta aiutando in tal modo efficacemente i nostri soldati combattenti al fronte. Le ortiche raccolte devono consegnarsi al prossimo commando di stazione militare Cles, Fondo, Wirtschaftamt 29 in Malé il quale disporrà poi pel trasporto e pel pagamento.

L'I. R. Consigliere di Luogotenenza

Dr. Spängler

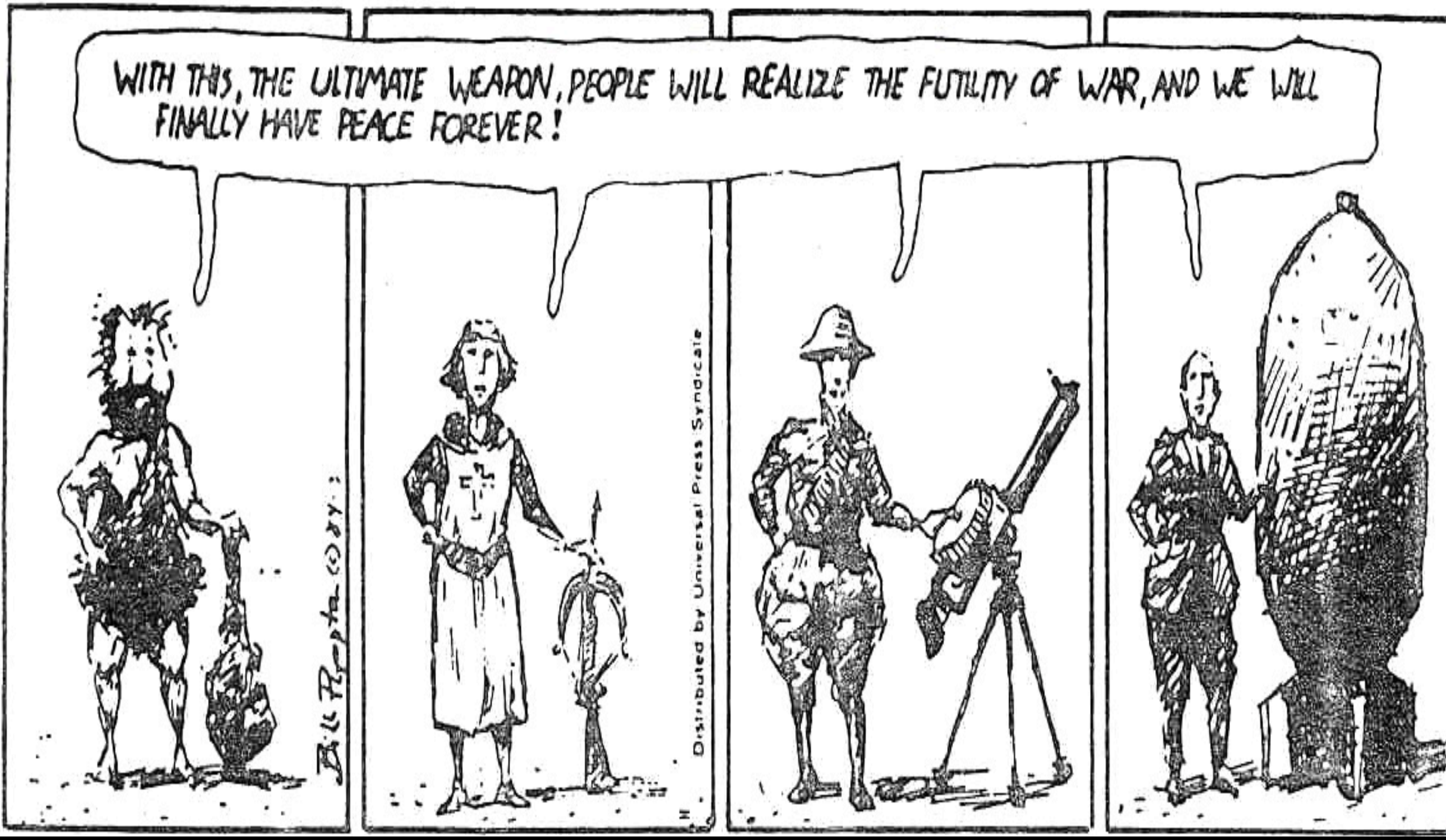
WITH THIS, THE ULTIMATE WEAPON, PEOPLE WILL REALIZE THE FUTILITY OF WAR, AND WE WILL FINALLY HAVE PEACE FOREVER!
Bill Ropta (c) 87
Distributed by Universal Press Syndicate

Ninna nanna, nanna ninna,
er pupetto vò la zinna:
dormi, dormi, cocco bello,
sennò chiamo Farfarello
Farfarello e Gujermone
che se mette a pecorone,
Gujermone e Ceccopeppe
che se regge co le zeppe,
co le zeppe dun impero
mezzo giallo e mezzo nero.

Ninna nanna, pija sonno
ché se dormi nun vedrai
tante infamie e tanti guai
che succedeno ner monno
fra le spade e li fucili
de li popoli civili
Ninna nanna, tu nun senti
li sospiri e li lamenti
de la gente che se scanna
per un matto che commanna;
che se scanna e che s'ammazza
a vantaggio de la razza
o a vantaggio d'una fede
per un Dio che nun se vede,
ma che serve da riparo
ar Sovrano macellaro.
Ché quer covo dassassini
che c'insanguina la terra
sa benone che la guerra
è un gran giro de quatrini
che prepara le risorse
pe li ladri de le Borse.

Fa la ninna, cocco bello,
finché dura sto macello:
fa la ninna, ché domani
rivedremo li sovrani
che se scambieno la stima
boni amichi come prima.
So cuggini e fra parenti
nun se fanno comprimenti:
torneranno più cordiali
li rapporti personali.

E riuniti fra de loro
senza l'ombra d'un rimorso,
ce faranno un ber discorso
su la Pace e sul Lavoro
pe quer popolo cojone
risparmiato dar cannone!